Markt Sugenheim

MITTEILUNGSBLATT

Juni 2023 · Nr. 6

Für alle Haushalte des Marktes Sugenheim mit den Gemeindeteilen
Deutenheim, Dutzenthal, Ezelheim, Hürfeld, Ingolstadt, Krassolzheim, Krautostheim, Neundorf, Rüdern, Ullstadt, Sugenheim

...überraschend mehr drin!

Südlicher Steigerwald

Kulturveranstaltung

Open Air Konzert

Klangspiel

Eine musikalische Zeitreise

Am Samstag, 01. Juli 2023

19.00 Uhr

Innenhof Schäfer-Haus
in Sugenheim

Kartenvorverkauf bei der Gemeinde Sugenheim
10 € im Vorverkauf, 12 € an der Abendkasse

Veranstalter: *Schäfer-Stiftung Sugenheim*

Öffnungszeiten

Rathaus Sugenheim

Mo.	8.00 – 12.00 Uhr
Di.	8.00 – 12.00 Uhr
Mi.	8.00 – 12.00 Uhr
Do.	8.00 – 12.00 Uhr
Fr.	8.00 – 12.00 Uhr und 13 – 17 Uhr

Bauschuttdeponie Sugenheim

Wegen Planungs- und Baumaßnahmen bis auf weiteres geschlossen!!

Papiercontainer Festplatz Sugenheim

freitags von 14 – 16 Uhr geöffnet

Verwaltungsgemeinschaft (VG) Scheinfeld

Hauptstraße 3, 91443 Scheinfeld, Tel. 09162/92 91 - 0

Mo.	8.00 – 12.00 Uhr	und	14.00 – 16.30 Uhr
Di.	8.00 – 12.00 Uhr	und	14.00 – 16.00 Uhr
Mi.	8.00 – 12.00 Uhr		
Do.	7.30 – 12.00 Uhr	und	14.00 – 16.30 Uhr
Fr.	8.00 – 12.30 Uhr		

Kontakte

Gemeinde Sugenheim
Kirchstraße 17, 91484 Sugenheim
Telefon: 09165 96 88 96
Telefax: 09165 96 88 98
Mail: info@sugenheim.de
Internet: www.sugenheim.de

Wasserwart: Tel. 0162 / 132 89 22 (Herr Matthias Döbert)
Zuständig für Fragen zum Wasserzähler oder bei Problemen der Wasserleitung vor dem Wasserzähler zu folgenden Zeiten:
Mo-Do von 7.00 Uhr – 16.30 Uhr, Fr. von 7.00-12.00 Uhr.

In dringenden Fällen außerhalb dieser Zeiten wählen Sie bitte:
Tel. 0151 / 466 45 942 (Herr Manuel Schumann)

IMPRESSUM

Herausgeber:
Gemeinde Sugenheim vertreten durch
Ersten Bürgermeister Reinhold Klein.
Fotos: Wenn nicht anders angegeben, Gemeinde Sugenheim.

Für eingereichte Beiträge sind die Verfasser selbst verantwortlich.
Kürzungen sind möglich.
Terminangaben sind ohne Gewähr.
42. Jahrgang
Druck: Medienservice Winter &Schlöpp, Bad Windsheim

Mitteilungsblatt online:

www.sugenheim.de → Bürgerservice → Mitteilungsblatt

Bürgerservice Online

Online Dienst der VG Scheinfeld – Virtuelles Bürgerbüro
www.vgem-scheinfeld.de/buergerservice-online

Fundsachen:

1 Steppjacke, rot, Gr. 152, Marke Steiff, am Rathaus Sugenheim
1 Steppweste, rosa, Gr. 146/152, Marke H & M, am Friedhof Neundorf,
1 Kindermütze, blau, am Friedhof Neundorf
1 Box, grün, mit Bibel am Info-Pavillon Sugenheim
1 Dekofisch, Ton, am Frühjahrsmarkt in der Apotheke

Abfalltüten – Im Rathaus erhältlich

Hundekottüten	100 Stück	2,50 €
Restmüllsack	1 Stück	5,00 €
Biotüten	50 Stück	2,50 €
Biosack	1 Stück	0,50 €

Das nächste Mitteilungsblatt erscheint
am 1. Juli 2023
Annahmeschluss: 15. Juni 2023.
Anzeigenübermittlung bevorzugt per Mail an: info@sugenheim.de

Ärztlicher Not- und Bereitschaftsdienst

In dringenden, lebensbedrohlichen Notfällen erhalten Sie ärztliche Hilfe unter der **Tel.-Nr. 112**.
Den ärztlichen Bereitschaftsdienst erreichen Sie unter der
Tel.-Nr.: 116 117.

Sprechtage der Deutschen Rentenversicherung

In der Verwaltungsgemeinschaft, Hauptstraße 3 in Scheinfeld am **27.06., 25.07. 26.09. und 24.10.2023** von 8:30-12:00 Uhr und 13:00-15:30 Uhr.

Eine Anmeldung bezüglich Terminvormerkung ist unter Angabe der Versicherungsnummer bei Frau Knauer unter der Telefonnummer 09162/9291-115 erforderlich.
Erreichbar: Mo.-Do. 12.30 – 16.00 Uhr

Hospiz Verein Neustadt a. d. Aisch

berät – informiert – hilft – begleitet
Tel. 09161 / 62 909, E-Mail: info@hospiz-nea.de

Frauennotruf im Landkreis

09161/1213 - täglich von 8:00 – 24:00 Uhr erreichbar

Sozialpsychiatrischer Dienst der Diakonie

Beratung bei psychischer Erkrankung und in seelischen Krisensituationen.
Tel. 09161/873571, Mo.-Fr. 8.00-17.00 Uhr

Psychosoziale Beratungsstelle – Suchtberatung

Die Diakonie berät bei Suchterkrankung bzw. Suchtgefährdung für Betroffene und Angehörige. Außensprechtag in Scheinfeld.
Kontakt über Tel. 09841/28 59

Krisendienst Mittelfranken

Hilfe für Menschen in seelischen Notlagen

- am Telefon und durch Hausbesuche in ganz Mittelfranken, kostenlos und unbürokratisch
- abends und an Wochenenden, 365 Tage im Jahr

Zentrale Rufnummer für Mittelfranken:
0911 / 42 48 55 – 0 oder 0800 / 655 3000

Selbsthilfegruppe

Wir informieren rund um das Thema Selbsthilfe
Wir beraten und unterstützen
Selbsthilfebüro beim Caritasverband Scheinfeld und Landkreis NEA-BW eV,
Tel. 09161 / 888 915, Hobrecht@caritas-nea.de
www.selbsthilfe-nea.de

N A C H R U F

Die Marktgemeinde Sugenheim trauert um

Herrn Günther Schöler

ehemaliger Gemeinderat

Der Verstorbene war von 1990 bis 2002 Mitglied des Gemeinderates.

In all diesen Jahren hat er seine Arbeit zuverlässig und gewissenhaft ausgeführt
sowie sein Wissen und seine Kraft für die Bürgerinnen und Bürger der Gemeinde eingesetzt.

Wir danken für seinen Einsatz und werden ihm stets ein ehrendes Gedenken bewahren.

Markt Sugenheim
Reinhold Klein, 1. Bürgermeister

Amtliche Bekanntmachungen

Jagdgenossenschaft Ezelheim
Einladung zur nichtöffentlichen Versammlung der Jagdgenossenschaft Ezelheim

am Freitag, 16. Juni 2023 um 19.30 Uhr im Gasthaus Korbacher.

Tagesordnung:

1) Begrüßung und Feststellung der ordnungsgemäßen Ladung
2) Bericht des Vorstands
3) Bericht des Kassiers
4) Wünsche und Anträge
5) Auszahlung der Jagdpacht

Eigentumsveränderungen der bejagbaren Flächen bitte bis 09.06.2023 beim Vorstand oder Kassier melden.

Kurt Bibelriether
Jagdvorsteher

Aus dem Rathaus

Mitarbeiter (m/w/d) gesucht

Aussegnungshalle Friedhof Sugenheim

Die Gemeinde sucht zum nächstmöglichen Zeitpunkt einen Mitarbeiter (m/w/d) für die Reinigung der Aussegnungshalle am Friedhof in Sugenheim.

Ehegrundschule Sugenheim

Der Schulverband Ehegrundschule Sugenheim sucht ab Mai/Juni 2023 eine Reinigungskraft.

Bei Interesse oder weiteren Fragen bitte im Rathaus melden.

Die Gemeinde verkauft Polterholz
3-m-Weichholz 45,00 €/Ster netto zuzüglich 5,5 % MwSt.

Bei Bedarf bitte im Rathaus melden.

Personelle Veränderungen in der Gemeinde:

„Nichts ist stetiger als der Wandel“! Das ist zwar bekannt, aber wenn er eintritt, gilt es immer wieder, sich neu darauf einzustellen. Auch der Mitarbeiterkreis unserer Gemeinde bleibt davon nicht verschont.
Einige sehr verdiente und engagierte Mitarbeiterinnen und Mitarbeiter mussten/durften wir in den letzten Monaten und Wochen in den wohl verdienten Ruhestand verabschieden. Aufmerksame Leserinnen und Leser unseres Mitteilungsblattes konnten registrieren, dass wir für die betroffen Aufgabenfelder in unserer Gemeinde neue Mitarbeiterinnen und Mitarbeiter gesucht haben.
Ich bin sehr froh und dankbar, dass wir die meisten entstandenen Lücken durch engagierte, verantwortungsbewusste Mitarbeiterinnen und Mitarbeiter wieder schließen können.
Die betroffenen Aufgabenfelder und die „Neuen“ möchte ich in kurzer Form vorstellen:

Ehegrundschule - Reinigungskräfte

Bei Frau Alma Breitenstein (38 Jahre) und Frau Veronika Sewiolo (10 Jahre) bedanke ich mich nochmals auf diesem Weg ganz herzlich für ihre langjährige, sehr geschätzte Arbeit in unserer Grundschule. Beide konnten in den wohlverdienten Ruhestand verabschiedet werden. Mit Frau Daniela Nicula aus Sugenheim konnten wir eine engagierte Mitarbeiterin finden, die sich auf ihre neue Herausforderung sehr freut. Ich wünsche ihr viel Spaß und die notwendige Unterstützung dabei.
Eine weitere Person, die bereit wäre unser engagiertes Team zu unterstützen, wird noch immer gesucht. Ich hoffe sehr, dass sie noch gefunden wird.

Friedhofspflege Sugenheim

Hier bedanke ich mich bei Ernst Rudlof für seine hervorragende Arbeit in all den Jahren, in denen er sich verantwortlich zeigte. Mit viel Freude und Herzblut hat er sich dieser Aufgabe angenommen. Er hat diesen Dienst erst im Rentenalter angenommen und solange es seine Gesundheit zuließ, gerne ausgefüllt. Aufgrund unseres Aufrufs im Mitteilungsblatt hat sich dankenswerterweise Herr Matthias Hudezeck aus Ullstadt gemeldet, der diese Arbeiten mittlerweile übernommen hat. Ich bedanke mich bei ihm ganz herzlich für seine Bereitschaft und wünsche ihm viel Spaß bei dieser verantwortungsvollen Aufgabe.

Bauhof

Unser langjähriger Mitarbeiter, Herr Uwe Reiser, hat uns leider auf eigenem Wunsch verlassen. Er sucht eine neue berufliche Herausforderung. Ich persönlich bedauere das, akzeptiere aber natürlich seine Entscheidung. Auch auf diesem Weg möchte ich mich für seine gute Arbeit in all den Jahren herzlich bedanken.
Diese Tatsache haben wir im Gemeinderat zum Anlass genommen über die Personalstärke unseres Bauhofes grundsätzlich und ernsthaft nachzudenken. Zunehmend wird kritisiert, dass die Umsetzung berechtigter Wünsche immer länger dauert. Die anfallenden Arbeiten sind einfach nicht mehr, vor allem im Frühjahr, zu den notwendigen Pflegezeiten von Gemeindeflächen, zu schaffen.
Die Anforderungen werden grundsätzlich immer umfangreicher. Immer mehr Gemeindeflächen, Bäume, Sträucher, Beete, Wege, Gräben, usw., die bisher noch von engagierten Anliegern oder Bürgerinnen und Bürgern gepflegt wurden, fallen den Aufgaben des Bauhofes zu. Oft ist das eine Folge von Generationswechseln. Was früher einmal selbstverständlich war, ist es ehrlicherweise heute längst nicht mehr. Man kann das bedauern, man kann es aber nicht ändern. Oft fehlt tatsächlich einfach die notwendige Zeit.
Dazu kommen die Aufgaben in unserem Kommunalwald. Unsere beiden hochengagierten, selbstständig arbeitenden „Waldarbeiter“ Gerhard Böhringen und Ernst Frühwald haben bereits angedeutet, dass sie diese fachorientierte, herausfordernde Arbeit nicht mehr ewig ausführen können und wollen.
Dem gilt es Rechnung zu tragen. Wir haben uns deshalb entschlossen, bei entsprechend geeigneten Bewerbern, die Zeichen der Zeit anzunehmen und eventuell zwei Bauhofmitarbeiter einzustellen.
Mit Herrn Stefan Greßel (gelernter Zimmermann) aus Hambühl und Herrn Alexandru Restemann (gelernter Maurer) aus Krautostheim haben wir zwei engagierte Mitarbeiter gefunden, die unseren Bauhof bei ihrer Vielzahl an Aufgaben tatkräftig unterstützen können und wollen. Die notwendigen Führerscheine und fachlichen Voraussetzungen bringen beide mit. Beide werden ihre Arbeit am 01. Juni aufnehmen.
Wir wünschen Ihnen viel Spaß und Erfolg bei ihrer neuen Herausforderung und natürlich auch die notwendige Unterstützung, die sie brauchen.

Ferienprogramm für Kinder – Neues Team

Das bisherige Ferienprogramm-Team, Frau Heidi Reiser und Frau Barbara Sauer, beide aus Sugenheim, geben ihre Aufgabe ab. Unter anderem, weil ihre Kinder aus dem Alter des Ferienangebotes herausgewachsen sind. Deshalb ist ein personeller Wechsel nötig.

Seit Jahren haben die beiden das Programm – zusammen mit der Gemeinde Langenfeld – aufgestellt, organisiert und in vorbildlicher Form begleitet.

Mein herzlicher Dank an sie für den beispielhaften, selbstlosen Einsatz für die Kinder unserer Gemeinde in dieser Zeit. Ein echtes Ehrenamt ohne jede Entlohnung!! Deshalb alles andere als selbstverständlich. Sie bleiben gerne noch bereit ihren Nachfolgern/innen mit Rat und Tat zur Seite zu stehen.

Nach längerer Suche haben sich mit Elisabeth Flury aus Krautostheim und mit Simone Wendzel aus Ingolstadt zwei sehr engagierte Mütter gemeldet, die bereit sind das Ferienprogramm in bewährter Form fortzuführen. Dafür bin ich sehr, sehr dankbar. Die Unterstützung der Gemeinde ist ihnen sicher.

Gerne dürfen sich dem Team noch Bürgerinnen und Bürger anschließen, welche sich bei der Durchführung des Ferienprogramms beteiligen möchten.

Abschließend:

Allen ausgeschiedenen Mitarbeitern/-innen wünsche ich in ihrem neuen Lebensabschnitt alles erdenklich Gute, vor allem viel Gesundheit, Kraft, Lebensfreude und Gottes reichen Segen!

Allen neuen Mitarbeitern/innen wünsche ich die schnelle innere Überzeugung, dass es die absolut richtige Entscheidung war, sich bei der Gemeinde Sugenheim zu bewerben, sich einzubringen und zu engagieren!

Frühlingsmarkt 2023

Ich glaube man kann voller Überzeugung feststellen: Der Frühlingsmarkt 2023 in Sugenheim war ein voller Erfolg. Das Angebot war groß und vielfältig wie selten. Für alle Altersgruppen - auch für die Kinder - waren Angebote vorhanden. Für Speis- und Trank war über Private und Vereine ebenfalls bestens gesorgt. Der Besuch war sehr gut und das Wetter hat gut mitgespielt. Ein besonderes Highlight war zweifelsohne die „Gewerbemeile“. Ich möchte allen daran Teilnehmenden auch auf diesem Weg sehr herzlich für ihre Bereitschaft danken, sich bei diesem Markt zu präsentieren. Nach meinen persönlichen Gesprächen war es für die Teilnehmer ein interessanter, werbewirksamer Tag.

Ein weiterer Höhepunkt war das 175-jährige Jubiläum unserer Bäckerei Streicher. Nochmals herzlichen Glückwunsch zu diesem besonderen Geburtstag! Es war eine sehr gute Idee der Familie Streicher, dieses Jubiläum mit dem Frühjahrsmarkt der Gemeinde zu verbinden.

Ja, ein toller Markt, wie ich finde, an den man gerne zurückdenkt. Allen, die zum Gelingen in irgendeiner Form beigetragen haben, spreche ich hiermit meinen herzlichen Dank aus.

70-jähriges Jubiläum Kindergarten und Maifest

Ein tolles Fest hat das Team unseres Kindergartens zu dessen 70-jährigen Jubiläums organisiert, welches am Samstag, den 6. Mai stattgefunden hat.

Mein herzlicher Glückwunsch zum Geburtstag, aber auch mein Glückwunsch und Dank an unsere Leiterin des Kindergartens, Frau Diana Lulei mit ihrem Betreuungsteam, dem Pfarrersehepaar Neunhoeffer, den engagierten Eltern, den Kindern und allen, die zum Erfolg des Festes beigetragen haben.

Mit dem Aufstellen des Maibaumes am Marktplatz und den beiden „Außenstellen“ unseres Kindergartens, sowie der Nutzung der Schulturnhalle hat das Fest hat den ganzen Ort eingenommen. Eine tolle Idee. Danke!

Heizzentrale Sugenheim – Stand?

Die Arbeiten haben planmäßig am 24. April begonnen. Mittlerweile sind das Fundament und die späteren Verkehrsflächen, einschl. der geplanten Parkplätze, ausgehoben.

Das Aushubmaterial musste leider für eine weitere, vorgeschriebene Materialbeprobung zwischengelagert werden und konnte deshalb nicht gleich abgefahren werden. Die Fa. Knauf hat uns dankenswerterweise wieder Mal die kostenfreie Einfuhr in ihre abgebauten Gipsbrüche in der Gemarkung Herbolzheim zugesagt. Dafür bin ich sehr dankbar. Dadurch können enorme Kosten eingespart werden. Das erwartungsgemäß tadellose Prüfergebnis des Aushubs liegt vor. Die Abfuhr kann entsprechend eingetaktet werden und soll zeitnah erfolgen.

Mittlerweile wurde auch ein wiederum vorgeschriebenes Immissionsschutzgutachten (Schallschutz) in Auftrag gegeben. Auch dieses Ergebnis liegt vor. Die vom Bauwerk ausgehenden Geräusche liegen, wie erwartet, unter den zulässigen Grenzwerten. Selbstverständlich werden bereits im Vorfeld die Planungen so angepasst, dass es zu keinen Problemen in diesem Bereich kommen kann. Ein Grund, weshalb ein teilweise geschlossener Massivbau notwendig wurde!
Die Bodenplatte ist betoniert. Die ersten Wandschalungen im Kellerbereich sind eingebracht und ebenfalls betoniert. Die Aufstellung der Fertigwände des Hauptgebäudes soll im Juni erfolgen. Ebenfalls Anfang Juni sollen die Heizleitungen am Rand es Schulsportplatzes zur Schule (zunächst bis zur Tartanbahn) verlegt werden.

Die bisherigen Ausschreibungsergebnisse (Rohbau, Heiztechnik, Zimmer und Dämmung) liegen aktuell in der Summe noch unter den Kostenberechnungen, was durchaus nicht selbstverständlich ist. Die nächsten Gewerke, die zur Submission (Angebotsöffnung) anstehen, sind der Blitzschutz und die Elektrotechnik. Dann sind die größten Gewerke auch schon in Auftrag gegeben. Der Zeitplan wird bis jetzt sehr gut eingehalten.

Private Schwimmbecken- und Poolbefüllungen

Wasserentnahmen aus Hydranten für die Befüllung von privaten Schwimmbecken und Pools sind nur über den gemeindlichen Bauhof möglich. Die Befüllungen werden mit einer geeigneten Zähl- und Entnahmevorrichtung durchgeführt. Bitte melden Sie Ihren Bedarf im Rathaus an.
Der Preis pro cbm Wasser beträgt netto 2,05 €, die Gebühr für die Benutzung der Zählvorrichtung beträgt 20,00 €. Zusätzlich fällt die Arbeitszeit des Bauhofmitarbeiters mit 40,00 €/Stunde an.
Eine Wasserentnahme aus dem Hydranten zur Poolbefüllung durch die Feuerwehr oder Privatpersonen ist nicht zulässig.

Meldung der Großvieheinheiten zum Abwasserabzug

Gemäß der Beitrags- und Gebührensatzung zur jeweiligen Entwässerungssatzung der entsprechenden Mitgliedsgemeinde, können Wassermengen, welche zum Tränken von Vieh verwendet werden, bei der Berechnung der Abwassergebühren abgezogen werden. Dies gilt nur für Fernwassermengen, welche nicht in die gemeindliche Abwasserentsorgungsanlage eingeleitet werden. Das entsprechende Formular ist im Rathaus erhältlich, bzw. steht unter www.sugenheim.de → Bürger→ Downloads zum Herunterladen bereit.

Meldungen, die nach dem 01.08.2023 abgegeben werden, können nicht berücksichtigt werden. Eine persönliche Aufforderung per Post erfolgt nicht!

Sonstiges aus der Gemeinde

Ehegrundpfarrei - Gottesdienste

Eine Übersicht der Gottesdienste finden Sie im Lokalteil „Die Glocke“ des aktuellen Pfarrbriefs des evang.- luth. Dekanats Markt Einersheim oder auf unserer Homepage **www.ehegrundpfarrei.de**.
Kontakt:
Ev.-Luth. Pfarramt Ehegrund, Krautostheim 56, 91484 Sugenheim, Tel. 09165 / 244,
E-Mail: pfarramt.ehegrund@elkb.de

Ehegrundpfarrei - Besondere Gottesdienste und Termine

So., 11. 06.	08.00 Uhr	Fahrt zum Gottesdienst auf den Kirchentag nach Nürnberg. Abfahrt in Sugenheim um 8:00 Uhr (Nähere Informationen im Gemeindebrief oder im Pfarramt)
Sa., 17.06.	19.00 Uhr	Einladung der evangelischen Gemeinden zum katholischen Gottesdienst mit anschließendem Dämmerschoppen, Rosenkranzkapelle Sugenheim
Sa., 24.06.	ab 15.00 Uhr	Kirche Kunterbunt „Futter Festival“ am Gemeindehaus in Krautostheim s. auch Anzeige auf Seite 17.

Senioren-Nachmittag
Herzliche Einladung zum ökumenischen Seniorennachmittag am

Mittwoch, 21. Juni 2023 um 14.00 Uhr im Schäferhaus in Sugenheim

Infos bei Elli Reuther Tel. 09165/339 oder Luitgard Bauer Tel. 09165/463.

Katholische Gottesdienste
Die Gottesdienste der Pfarrei St. Marien Ullstadt und der Filialkirchengemeinde Sugenheim Zum heiligsten Rosenkranz sind auf der Internetseite **https://pastoralraum-schwarzenberger-land.de** abrufbar.

Auskunft erteilt auch das Pfarramt Markt Bibart, Tel 09162 / 8296.

Katholische Pfarrei Ullstadt:
Herzliche Einladung zum Pfarrfest am 08. Juni 2023 (Fronleichnam) in Ullstadt
Messe um 13.00 Uhr im Schlosshof, anschließend Pfarrfest

Kaffee und Kuchen in „gemütlicher Runde“ für Jung und Alt

Mittwoch, 21. Juni 2023

ab 14.30 Uhr im katholischen Pfarrheim Ullstadt

VdK - Ortsverband Sugenheim
Der VdK Ortsverband Sugenheim trifft sich auch im Juni wieder zu einem **gemütlichen Beisammensein**.
Am **Samstag, den 17.06.2023 um 14:00 Uhr** wie gewohnt im **Landgasthof Ehegrund** in Sugenheim.
Bei Kaffee und Kuchen ist genügend Gelegenheit zu einem netten Plausch.

Bei Fragen wie üblich: Jutta Erdenbrecht - 09165-782 oder Petschner - 09165- 1318.

Die Vorstandschaft

Kinderfeuerwehr Ullstadt / Langenfeld
Die nächste Kinderfeuerwehr findet am Samstag, 10. Juni 2023 um 10 Uhr in Langenfeld statt.
Treffpunkt in Ullstadt um 9.50 Uhr am FFW-Haus.

Üben für die Kinderflamme mit anschließender Abnahme

Infoabend für die Eltern am 09.06.2023 um 18.00 Uhr im FFW-Haus Langenfeld

---

Einladung zum Familientag der AWO am 23.09.2023

Endlich findet wieder ein AWO-Familientag in Zusammenarbeit mit dem AWO-Kreisverband Neustadt/Aisch statt.

Wir fahren am 23.09.2023 zum Wildpark Bad Mergentheim
Abfahrt ca. 9:00 Uhr - Rückfahrt gegen 17:00 Uhr
Fahrt und Eintritt für alle Mitglieder kostenlos
Preise für Nichtmitglieder: pro Erwachsenen je 15,00 €
für Kinder bis 16 Jahre: je 8,00€ - ab dem 3. Kind kostenlos.

Anmeldung bei Flory 09165 1240 oder Täuber 09165 995524

Wir freuen uns auf euch.
Euer AWO-Ortsverein Sugenheim

Soldatenkameradschaft Krautostheim

Die Soldatenkameradschaft Krautostheim organisiert einen Ausflug zum Tag der Bundeswehr nach Veitshöchheim

am Samstag, 17. Juni 2023.

Der Tag der Bundeswehr findet heuer in Veitshöchheim statt. Besuchen Sie uns, lernen Sie die Soldatinnen und Soldaten kennen!
Tauschen Sie sich mit den Mitarbeitern/innen aus und nutzen Sie die Möglichkeit, Einblicke zu erhalten in die gesamte Vielfalt der Bundewehr!

Der Fahrpreis beträgt:	Kinder bis 15 Jahre:	15 Euro
	Erwachsene:	25 Euro

Anmeldungen erbeten bei:
Thomas Schöler, Krautostheim 57, 91484 Sugenheim
Tel.: 09165 / 886 oder 0174 / 47 84 305

Mit kameradschaftlichem Gruß
Thomas Schöler, 1. Vorstand, Soldatenkameradschaft Krautostheim

---

Vereinsausflug des MGV-Sugenheim am Samstag, den 24.06.2023 nach Coburg

Programm

- Abfahrt in Sugenheim am Marktplatz: 08.00 Uhr
- Bevor wir Coburg erreichen, gibt es eine stärkende Brotzeit bei einem Zwischenstopp auf einen Parkplatz.
- Stadttour: 11:00 Uhr (ca. 1,5 - 2,0 h)
- Führung Schloss Ehrenburg: 15:00 Uhr (ca. 1h)
  Anschließend Gesangs-Einlage des MGVs in der Schlosskirche Ehrenburg
- Wer an keiner Führung teilnehmen möchte, kann Coburg natürlich auch selbst erkunden. Oder die Veste Coburg besuchen, hier besteht die Möglichkeit mit der Veste-Bahn hochzufahren.
- Mittagessen kann jeder individuell in den zahlreichen Gasthöfen oder Restaurants rund um den Marktplatz genießen. Oder sich an dem berühmten Bratwurststand am Marktplatz die echten Coburger Bratwürste schmecken lassen.
- Abfahrt Coburg: 16:30 Uhr
- Gemeinsames Abendessen in Frankfurt im „Gasthaus zur Frohen Einkehr“ (Ankunft ca. 18:00 Uhr)
- Ankunft in Sugenheim Marktplatz: ca.21:00 Uhr
- Der Fahrpreis beträgt: 30,00 €

Interessenten können sich bei Horst Höchamer (2. Vorstand) anmelden.
Tel. 09165/711 oder Mobil 0151/72511322

Wir freuen uns auf ihre Teilnahme
MGV Sugenheim

Für viele Gemeindebürger ist der ehemalige Gutshof der Herrschaft von und zu Franckenstein noch in sehr guter Erinnerung. Nachfolgend Teil 1 der gesammelten Informationen aus dem Arbeitskreis über den ehemaligen Ullstädter Ortsteil.

Ehemaliger Gutshof Buchhof
Jüngste Wüstung in der Gemeinde Sugenheim

Mit der Eingemeindung des Ortsteiles Ullstadt am 1. Mai 1978 kam auch der zwischen Ullstadt und Sugenheim gelegene Gutshof Buchhof als Ortsteil zur Gemeinde Sugenheim.

Erstmals erwähnt wird der ehemalige Gutshof im Jahre 1303. 1348 kam der Gutshof in den Besitz der Freiherren Seckendorffs. Mit dem Verkauf des Ullstädter Schlosses 1662 an die Herren von und zu Franckenstein kamen sie auch in den Besitz dieses Gutshofes.

Ausschnitt Sugenheim, Luftbild 1958 Nr.5 – Buchhof ©www.Luftbild- Bertram.de Archiv Gemeinde Sugenheim

Über Jahrhunderte wurde der Buchhof von den Freiherren verwaltet bzw. an Landwirte verpachtet.

Letztes Pächterehepaar waren Hans und Anna Langmann. Sie kamen aus der Oberpfalz und hatten den Gutshof von 1968 – 1980 (12 Jahre) von der Herrschaft

von und zu Franckenstein gepachtet. Verwalter der herrschaftlichen Liegenschaften war seinerzeit Hans Bauer aus Hohenholz. Die Langmanns waren auf das Pachtende vorbereitet. Bereits 1978 bauten sie sich ein Haus in Sugenheim, welches sie 1979 bezogen. Die Versorgung der Viecher auf dem Buchhof erledigten sie bis 1980 von Sugenheim aus. Nach Ende der Pacht der Langmanns werden alle Gebäude des Buchhofs wegen Baufälligkeit (ca. 1981/82) nach und nach abgerissen.

Es zählt nun neben den bekannten Wüstungen auf dem Gebiet der Gemeinde Sugenheim wie Neunburg, Steinbürg, Burgstall Deutenheim, Burgstall Grubsberg, Hüssbach, nun auch Buchhof. (Aufzählung ohne Anspruch Vollständigkeit). Und damit die jüngste Wüstung im Landkreis NEA-BW bzw. Sugenheim‘s.

Ehemalige Gebäude auf dem Gutshof

Haupthaus Verwaltergebäude mit Pächterwohnung, anschließend der Schweinestall. Foto Andrea Chaves

Der Buchhof war „autark“, würde man heute sagen. Hatte eine eigene Stromversorgung mit Trafo-Haus, eine zentrale Wasserversorgung und einen Telefonanschluss mit Sugenheimer Vorwahl.

Im Laufe der Jahrhunderte verfügte das Gut zeitweise und vorübergehend über eine Meierei, eine Ziegelhütte, eine Schäferei etc. Zeitlich lassen sich diese Einrichtungen heute nicht mehr exakt aus den Unterlagen des Chronisten einordnen. Auf dem Buchhof gab es Schweine-, Rinder- und Pferdehaltung und

die entsprechen Stallungen. Ackerbau- und Viehzucht standen dabei im Vordergrund. Bei Aufgabe des Gutes gab es nur noch Viehhaltung. Natürlich stand die Wirtschaftlichkeit immer im Vordergrund. War doch der Buchhof eine wichtige Einnahmequelle der Herrschaften. Sicher war die Wirtschaftlichkeit der Grund für die Aufgabe des Gutes. Voran die alten unter Denkmalschutz stehenden Gebäude, nachweislich aus dem 17. und 18. Jahrhundert und älter, erforderten Investitionen, die der Wirtschaftsbetrieb nicht hergab und letztlich zum Aufgeben führten. Eine sehr schöne Beschreibung der ehemaligen Gebäude ist in dem Buch „Bayerische Kunstdenkmale – Der ehemalige Landkreis Scheinfeld“ nachzulesen. Schließlich wurde der gesamte Gebäudekomplex abgerissen. Nur der Name der Buchhof als Wüstung blieb.

Die Zufahrt zum Buchhof erfolgte von Ullstadt aus über eine Flurbereinigungsstraße, sowie von Sugenheim über einen Fußweg vom Schachen und die Hochstraße. Weiter möglich über die Staatsstraße 2256 und einen Feldweg.

Bei Aufgabe des Buchhofs zählten nur noch 6 Bewohner. Um 1840 - 1871 ist die höchste Einwohnerangabe mit 25 dokumentiert. 1960 wurden noch 21 Einwohner gezählt!

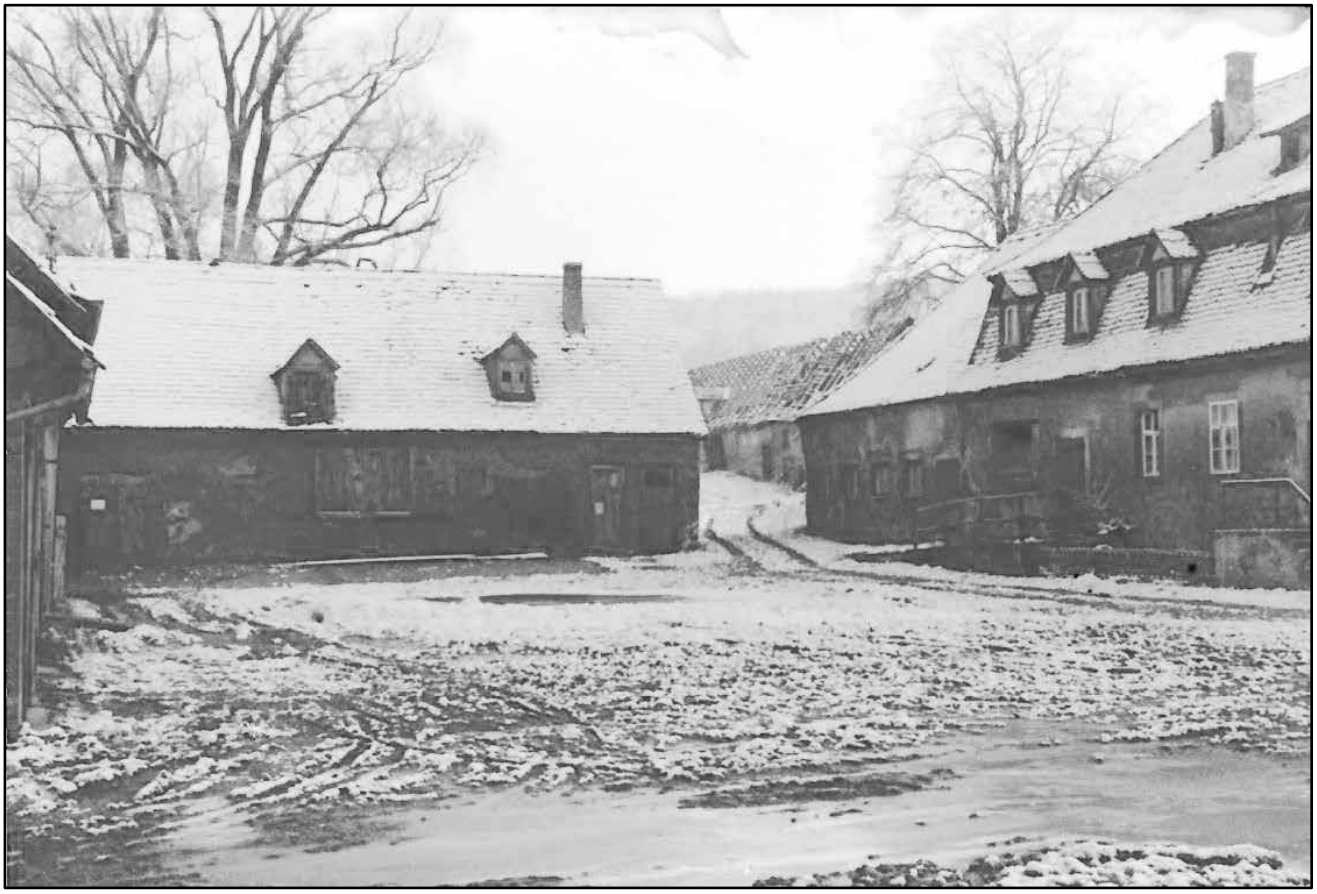

Innenhof. Rechts das Haupthaus. Hinten quer Garagen, Pferdestall und Scheune. **Foto Andrea Chaves**

Neben mehreren festangestellten Mitarbeitern halfen viele Bürger darüber hinaus aus dem nahen Ullstadt saisonal für einen Nebenverdienst, aus. Viele Ullstädter Bürger, vor allem Frauen, erinnern sich noch heute an die Aushilfe.

Über die Größen der zu bewirtschaften den Flächen liegen dem Chronisten nur spärliche Angaben vor. Um 1500 wurden z. B. 27 ²/³ Morgen Holz (Wald) und 7 Morgen Weingarten notiert. Zum Pachtende der Langmann's werden ca. 15 – 20 ha Ackerland als Pachtfläche genannt.

Querbau links Scheune für Getreide und Maschinen, rechts Wohnungen für die Gutshofbeschäftigte. Rechts Garagen und Trafo-Haus. Foto Andrea Chaves

Heinrich Klopp, Mai 2023
Quellenangaben in der Fortsetzung

Wird fortgesetzt im nächsten Mitteilungsblatt 07/2023

Info aus dem Kinderhort „Zur Sonnenblume“
Liebe zukünftige und interessierte Eltern des Kinderhortes in Sugenheim,

am **Donnerstag, den 29. Juni 2023** laden wir herzlich zu einem **Infoelternabend zum Schuljahr 2023/24** ein.

Er findet in der Aula der Ehegrundschule um 20.00 Uhr statt.

An diesen Abend vermitteln wir einen Überblick über die Betreuung der Kinder nach der Schule im Kinderhort *"Zur Sonnenblume"* in Sugenheim und stehen selbstverständlich für Eure Fragen zur Verfügung.

Herzliche Einladung!

Wir freuen uns auf viele Interessierte - Das Kinderhortteam " Zur Sonnenblume".

Übrigens: Einige wenige Betreuungsplätze können wir für das neue Schuljahr noch vergeben. 😉

www.kinderhort-sugenheim.de - Auf der Homepage finden Sie das Anmeldeformular!
Telefon: 09165/9950630

Das Landratsamt informiert

Termine der Energieberatungsnachmittage 2023

Neu: Kurzberatung oder Terminabsprache unter Tel.: 0800 – 809 802 400
Mo – Do 8.00 – 18.00 Uhr, Fr 8.00 – 16.00 Uhr
https://verbraucherzentrale-energieberatung.de

Die Energieberater Daniel Stumpf und Dr. Thomas Schmidt beantworten dabei kompetent Fragen zu Sanierungen, Bauen, PV-Anlagen, Fördermitteln und vielem mehr.

Die Energieberatungen (EB) werden telefonisch oder per Videokonferenzschaltung angeboten. Sie dauern jeweils 45 Minuten. Es beraten Sie Herr Daniel Stumpf sowie Herr Dr. Thomas Schmidt.

Die Energieberatungen werden gefördert durch das Bundeswirtschaftsministerium und sind kostenlos.

Zudem gibt es die Möglichkeit der Vor-Ort-Energieberatungen. Auch sie werden durch das Bundesministerium für Wirtschaft und Energie gefördert und kosten den Beratungssuchenden daher lediglich anteilig 30,00 Euro.

Termine der Energieberatungsnachmittage 2023
02.06., 15.06., 07.07., 13.07.,20.07., 04.08., 08.09, 14.09. und 21.09.2023

Bücherbus-Fahrplan Schuljahr 2022/2023

Ausleihtag:	**Donnerstag, 29.06. und 20.07.2023**
Sugenheim	09.00 – 11.45 Uhr Schule
Ezelheim	13.00 – 13.15 Uhr Bushaltestelle
Ingolstadt	13.20 – 13.35 Uhr Ortsmitte
Krassolzheim	13.40 – 14.00 Uhr Ortsmitte
Markt Nordheim	14.10 – 14.40 Uhr Feuerwehrhaus
Ullstadt	14.55 – 15.10 Uhr Herrenstraße
Langenfeld	15.20 – 15.35 Uhr Flößleinstraße

Ausleihtag:	**Donnerstag, 15.06., 06.07. und 27.07.2023**
Krautostheim	16.35 – 17.00 Uhr Bushaltestelle Waage

VHS – Kurse

Informationen zu den Kursen bei Frau Roswitha Ziener, Tel. 09165/371

Juni 2023

Hula Hoop mit Melissa Ziener
Do., **15.06.2023** (5x), 18.30 – 19.30 Uhr in der Aula, Grundschule Sugenheim, Gebühr 16,70 €

Rhythmisches Kraft-Ausdauer-Training mit Melissa Ziener
Sa. **24.06.2023** (5x), 10:30 – 11:30 Uhr in der Turnhalle Ehegrundschule Sugenheim, Gebühr 16,70 €

Pilates am Morgen m. Ute Gackstetter, Übungsleiterin, Pilates-Trainerin
Mi., **28.06.2023** (5x), 9:00 – 10:00 Uhr im RSV-Sportheim Sugenheim, Gebühr 16,70 €

Sonstiges

Kontaktdaten Schornsteinfeger
Die Adresse und Telefonnummer des Schornsteinfegermeisters Stefan Roos, zuständig für einen Teilbereich der Gemeinde Sugenheim, hat sich geändert.
Sie lautet:
Schornsteinfegermeister Stefan Roos, Sudetenstraße 8, 91578 Leutershausen
Tel. 09823 / 56 39 187

Audiosus-Soccer-Court-Turnier

Hauptgewinn: individueller Trikotsatz!

RSV 1947 SUGENHEIM audiosus

Samstag 01.07.2023

11 Uhr (bis U13)
15 Uhr (ab U13)

3 gg. 3
mindestens zwei Auswechselspieler

Kunstrasenfeld
Nocken- oder Multinockenschuhe.

„Team Layla“, „Glashoch Rangers“, „Team Feuerwehr“ und einige andere haben das Turnier zum letztjährigen 75-jährigen Jubiläum bestritten. Diese Möglichkeit wollen wir euch auch dieses Jahr nicht vorenthalten und starten erneut ein Gauditurnier auf dem Audiosus-Soccer-Court.

ab 11 Uhr: Kids-Gauditurnier bis zur U13

ab 15 Uhr: Gauditurnier

Turnierausklang mit DJ, Barbetrieb

Bratwurst, Getränkeausschank, Kaffee & Kuchen

Anmeldung bis **24. Juni 2023** bei Bertram Bröse (0151 59109864).
Bitte gebt bei der Anmeldung euren **Mannschaftsnamen**, die **Namen aller Spieler / Spielerinnen** und eine **verantwortliche Person** an.

Preise für Platz 1 bis 3, Startgebühr 10 €/Mannschaft. Das Turnier findet auf einem Kunstrasenkleinfeld mit Bande (Soccer Court) statt. Turnierpläne und genaue Zeiten werden nach Anmeldeschluss bekannt gegeben, bei Fragen bei Bertram Bröse melden.
Bei zu schlechtem Wetter behalten wir uns vor das Turnier spontan abzusagen.

Kommunale Allianz FRANKEN 3

Hauptstraße 3
91443 Scheinfeld
Tel. 09162 / 9291-235
info@franken-3.de

Impulsberatung

Was? kostenfreie und unverbindliche Erstberatung durch Architekturbüro bei einem Ortstermin , gefördert durch das Amt für Ländliche Entwicklung

Für wen? Eigentümer von sanierungsbedürftigen, leerstehenden oder von Leerstand bedrohten Gebäuden [1]

Ergebnis? Vorschlag zu Umbaumaßnahmen und Nutzungsmöglichkeiten, erste Kostenabschätzung, Hinweise auf nutzbare Förderprogramme

Kontakt: Martin von Loeffelholz; Tel: 09162 / 9291-235; E-Mail: info@franken-3.de; www.franken-3.de

[1] betrifft die Ortsteile der Verwaltungsgemeinschaft Scheinfeld und des Drei-Franken-Ecks. Das Gebäude muss im Ortskern liegen.

Unterrichtung der Öffentlichkeit über die Beurteilung der Emissionsmessungen im Jahr 2022 am Trockner 5 und Trockner 6

1. Allgemeines

Die Firma Rauch Spanplattenwerk GmbH, Fuchsau 3, 91477 Markt Bibart betreibt auf Flur Nr. 1120 der Gemarkung Markt Bibart zwei Anlagen – Trockner 5 und Trockner 6 – für die Spänetrocknung. Zur Energieerzeugung wird Altholz verbrannt.
Nachfolgend werden für den Zeitraum vom 01.01.2022 – 31.12.2022 die gemäß nachfolgend aufgeführten Bescheide geforderten Ergebnisse der Emissionsmessungen veröffentlicht.
Genehmigungsbescheid Trockner 5 vom 14.08.2000: Az 43.2-171-6.3/1.3-Lo IM-Nr. 3198
Genehmigungsbescheid Trockner 6 vom 24.09.2008: Az 43.2-1711-J-2008-11

2. Trockner 5

2.1. Messungen und Grenzwerte

Schadstoff	Messverfahren	Messwert mg/m³	Grenzwert mg/m³
Kohlenmonoxid (Tagesmittel Ø)	kontinuierlich	14	100
Stickoxide (Tagesmittel Ø)	kontinuierlich	290	430
Kohlenmonoxid (Halbstundenmittel)	kontinuierlich	– 360	400
Stickoxide (Halbstundenmittel)	kontinuierlich	– 774	850
Gesamtstaub	diskontinuierlich	Keine Messungen in 2022	18
Organische Stoffe im Heißgas	diskontinuierlich		10
Chlorverbindungen	diskontinuierlich		10
Fluorverbindungen	diskontinuierlich		2
Cadmium, Thallium	diskontinuierlich		0,02
Antimon, Arsen, Blei, Chrom, Kupfer, Kobalt, Mangan, Nickel, Vanadium, Zinn	diskontinuierlich		0,5
Quecksilber	diskontinuierlich		0,015
Dioxine und Furane	diskontinuierlich		0,05 ngTE
Formaldehyd	diskontinuierlich		20

2.2. Beurteilung

Sämtliche Grenzwerte wurden deutlich eingehalten. Die Emissionen an Formaldehyd wurde durch die in 2020 eingeleiteten Maßnahme (Umfahrung von Rückführmaterial) auf den Grenzwert abgesenkt.

3. Trockner 6

3.1. Messungen und Grenzwerte

Schadstoff	Messverfahren 134	Messwert mg/m³	Grenzwert mg/m³
Kohlenmonoxid (Tagesmittel ∅)	kontinuierlich	4	67
Stickoxide (Tagesmittel ∅)	kontinuierlich	302	350
Kohlenmonoxid (Halbstundenmittel)	kontinuierlich	– 134	134
Stickoxide (Halbstundenmittel)	kontinuierlich	– 640	700
Gesamtstaub	diskontinuierlich	3	15
Organische Stoffe im Heißgas	kontinuierlich	< 1	10
Organische Stoffe im Trocknerabgas	diskontinuierlich	150	300
Chlorverbindung	diskontinuierlich	7	10
Fluorverbindungen	diskontinuierlich	1	1
Schwefeldioxidverbindungen	diskontinuierlich	2	50
Cadmium, Thallium	diskontinuierlich	<0,0005	0,01
Antimon, Arsen, Blei, Chrom, Kupfer, Kobalt, Mangan, Nickel, Vanadium, Zinn	diskontinuierlich	0,28	0,4
Arsen, Benzoapyren, Cadmium, Kobalt, Chrom	diskontinuierlich	0,026	0,05
Quecksilber	diskontinuierlich	0,003	0,006
Dioxine und Furane	diskontinuierlich	0,005	0,07 ngTE
Formaldehyd	diskontinuierlich	12	20

3.2. Beurteilung

Die im Jahr 2022 durchgeführten Überprüfungen der Emissionen, der gasförmigen und festen Schadstoffe, zeigten die deutliche Unterschreitung der geforderten Grenzwerte.

4. Ansprechperson

Weitere Auskünfte können bei

Rauch Spanplattenwerk GmbH
Herrn Reichenbach
Fuchsau 3
91477 Markt Bibart

in schriftlicher Form eingeholt werden.

Sugenheimer Sonnwendfeuer

WO: Sportplatz Sugenheim

WANN: 10. Juni
ab 19 Uhr

JC Sugenheim

-Bier vom Fass
-Barbetrieb ab 21:00 Uhr
-Bratwurst & Co. vom Jugendclub
-Pulled Pork & Beef Brisket
von Bird's BBQ

BIRD'S BBQ

EINLADUNG

FREIWILLIGE FEUERWEHR ULLSTADT

Die Freiwillige Feuerwehr Ullstadt lädt herzlich zum Grillabend ein.

Wann: **24.06.2023 ab 19:00 Uhr**
Wo: **am Mehrgenerationenplatz in Ullstadt**

Auf euer Kommen freut sich die FFW-Ullstadt.

Kirche Kunterbunt

FUTTER FESTIVAL

Herzliche Einladung nach Krautostheim am Gemeindehaus (Hausnummer 56)

am Samstag, 24.06.2023 ab 15 Uhr

mit Lagerfeuer, alkoholfreien Cocktails, allerhand Leckereien und vielen Spielen und Spaß!

für Kinder mit ihren Familien von 4-12 Jahren
Bitte eigenes Geschirr mitbringen!

Gartenfest

in Krassolzheim

am Sonntag, 25. Juni 2023

Ab 10.00 Uhr	Weißwurstfrühstück
Ab 11.00 Uhr	Mittagstisch mit Makrelen und weiteren Spezialitäten vom Grill

Am Nachmittag ist für ein reichhaltiges Kuchenbuffet gesorgt.

Unterhaltungsmusik der Blaskapelle von 14:00 bis 17:00 Uhr

Wir laden herzlich in den Dorfhausgarten ein und freuen uns auf Ihr Kommen und ein geselliges Miteinander.

Freiwillige Feuerwehr & Blaskapelle Krassolzheim

Rechter Bestattungen e.K.
Inh. Sebastian Langemann
Bestattermeister

Betriebsferien

10.06.-20.06.2023

Hilfe im Trauerfall finden Sie bei:

Bestattungen Szynalski – Scheinfeld
oder bei jedem Bestattungsunternehmen Ihrer Wahl.

Ab 21.06.2023 sind wir wieder wie gewohnt für Sie da.

Angelika & Sebastian Langemann

Kulturveranstaltung

Open Air Konzert

Klangspiel

eine musikalische Zeitreise

Am Samstag, 01. Juli 2023
19.00 Uhr
Innenhof Schäfer-Haus
in Sugenheim

Kartenvorverkauf bei der Gemeinde Sugenheim
10 € im Vorverkauf, 12 € an der Abendkasse

Veranstalter: *Schäfer-Stiftung Sugenheim*

Die Anna und Konrad Schäfer-Stiftung präsentiert:

KlangSpiel

Die Geschichte der Band

Die Gruppe Klangspiel mit Musikern aus Kleinsassen, Schackau und Wolferts- aus der Rhön lieben die Musik. Und so begab es sich, dass sie sich trafen und sangen und spielten… und das seit mittlerweile knapp 15 Jahren!

Die Anfänge waren noch unter anderem Band-Namen in der heimischen Kirche bei verschiedenen Anlässen. Sie tritt in Gottesdiensten, bei Taufen, Hochzeiten und anderen Jubiläen auf, mittlerweile sind aber auch einige **weltliche** Auftritte in Form von ***Open-Air-Konzerten*** und „***Gigs***“ hinzugekommen.

Im Grunde geht es immer nur um eines:
Die Freude am gemeinsamen Musizieren – für die Musiker und das Publikum!

Entsprechend der Generationen-Mischung ist dann auch unser musikalisches Repertoire vielfältig gewachsen: So spielen wir Oldies aus den 60ern wie auch Schlager aus den 70ern und aktuellen Pop und Rock.
Und natürlich auch klassische Kirchenmusik sowie Neues Geistliches Lied. Wir legen uns also nicht nur auf ein Genre fest!

Hausarztpraxis Bunge

Scheinfeld, Sugenheim

Zur Verstärkung unseres Praxisteams in Scheinfeld und Sugenheim suchen wir ab sofort

Medizinische Fachangestellte (MFA)

Ihr Profil:

- Erfolgreicher Abschluss der Berufsausbildung MFA
- Sie verfügen bereits über Berufserfahrung
- Freude an der Tätigkeit im Berufsfeld einer MFA in einer niedergelassenen Arztpraxis

Wir bieten Ihnen:

- Ein vielseitiges und interessantes Aufgabengebiet
- Die Mitarbeit in einem kollegialen Team
- Den vertraulichen Umgang mit ihrer Bewerbung

Sind sie interessiert, oder haben noch Fragen?
Nähere Auskünfte erteilen wir Ihnen: Telefon: 09162-7855, E-Mail: info@hausarztpraxis-bunge.de

Bitte senden Sie Lebenslauf und Zeugnisse per E-Mail oder Post an:

Anna Bunge
Schwarzenberger Straße 22
91443 Scheinfeld
E-Mail: info@hausarztpraxis-bunge.de

Wir freuen uns auf eine kompetente, freundliche und teamorientierte Unterstützung.

MIT UNSEREN PARTNERN SIND WIR EIN STARKES TEAM – FÜR DIE BESTMÖGLICHE PFLEGE ZU HAUSE.

Unser Ziel ist die Erhaltung und Motivation einer selbstständigen Lebensführung in der häuslichen Umgebung.

Scheinfeld, Markt Bibart und Langenfeld

Pflegemobil wurde 2000 in Scheinfeld gegründet. In Markt Bibart ist unsere Tagespflege „Zum Hirschen“ zu Hause. Seit Kurzem wird die ambulant betreute Wohngemeinschaft „Alte Bäckerei“ sowie die Tagespflege in Langenfeld von Pflegemobil versorgt.

Die häusliche Pflege

bedarf des Vertrauens zwischen Pflegebedürftigen und Pflegenden. Das Team PFLEGEMOBIL ist sich dieser Tatsache bewusst. Unsere Mitarbeiterinnen und Mitarbeiter sind qualifiziert, umsichtig und ordentlich, aufmerksam und hilfsbereit.

Wir pflegen, wir beraten, wir betreuen. Gerne unterbreiten wir Ihnen ein auf Ihre Bedürfnisse abgestimmtes Angebot.
Wir liefern Ihnen täglich ein heißes Menü ins Haus.

Die Tagespflegen in Markt Bibart u. Langenfeld

sind das richtige Angebot, wenn die Pflege zu Hause nicht mehr ausreicht, aber die Pflege im Pflegeheim noch nicht notwendig ist.

Unsere Gäste wohnen und leben weiterhin zu Hause, sind aber tagsüber bei uns und verbringen den Tag in geselliger Runde. Und für die Angehörigen ist die Tagespflege eine Entlastung im Alltag.

PFLEGEMOBIL
IHR PRIVATER PFLEGEDIENST

WIR PFLEGEN, WIR BERATEN, WIR BETREUEN

Franziska Arsenijevic / Geschäftsführung

PFLEGEMOBIL GmbH
Bauhofstraße 8 • 91443 Scheinfeld
Telefon: 09162 922880
Fax: 09162 922881

PFLEGEMOBIL GmbH
Ambulant betreute Wohngemeinschaft „Alte Bäckerei“
Hauptstraße 12 • 91474 Langenfeld
Telefon: 09162 922880
Fax: 09162 922881

PFLEGEMOBIL GmbH
Tagespflege Zum Hirschen
Nürnberger Straße 13-15 • 91477 Markt Bibart
Telefon: 09162 9887460
Fax: 09162 9887461

Tagespflege Langenfeld
Hauptstraße 8 • 91474 Langenfeld
Telefon: 09164 9987070
Fax: 09164 9987071

E-Mail: pflegemobil@t-online.de
Home: www.pflegemobil-scheinfeld.de

Unser Angebot für Senioren und Interessierte

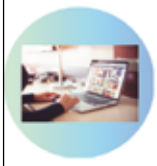

Mit uns lernen sie, **mit dem Computer umzugehen**

Wir helfen bei **allen Problemen mit ihrem Handy**

Ihr Fernsehgerät kann sehr viel, wir zeigen es ihnen

Wir zeigen Ihnen, was ihr **Tablet alles kann**

Wir bringen ihr **Heimnetzwerk auf den neuesten Stand**

Wir hören zu und nehmen uns Zeit für Sie

Medienhilfe Ehegrund
Waldstr. 2, 91484 Sugenheim
Tel.: 09165/9954111
Mobil: 0176/29700129
info@medienhilfe-ehegrund.de
www.medienhilfe-ehegrund.de